



LAPORAN

HASIL TRACER STUDY DAN ANALISIS HASIL SURVEY
Wisudawan Periode II Tahun 2021

DISUSUN OLEH

TEAM TASK FORCE HUKUM





Pengantar

Dr. M. CITRA RAMADHAN, SH, MH

Dekan Fakultas Hukum

Tracer Study 2022 merupakan pelacakan alumni Fakultas Hukum lulusan tahun 2021 periode II yang berjumlah 104 orang. Adapun, jumlah responden yang didapatkan pada Tracer Study 2022 adalah sebanyak 69 orang (66,3%) dari total 104 lulusan Tahun 2021 periode II. Jumlah responden yang didapatkan ini merupakan pencapaian tertinggi yang pernah ada dan terus meningkat dari beberapa pelaksanaan Tracer Study Fakultas HUKUM sebelumnya.

Tracer Study 2022 di Fakultas Hukum dalam pelaksanaannya menggunakan acuan sistem kuesioner baru yang diadopsi dari Tracer Study Kementerian Pendidikan dan Kebudayaan. Hasil Tracer Study 2022 memberikan gambaran hasil mengenai profil dan karakteristik lulusan Fakultas Hukum Tahun 2021. Hasil-hasil ini berupa kondisi pekerjaan yang dijalani saat ini, kontribusi perkuliahan terhadap pekerjaan, gambaran pekerjaan ideal, gambaran situasi pekerjaan di mata alumni, dan perbandingan serta pengaruh terhadap jenis pekerjaan, kondisi alumni semasa menjalani perkuliahan dan lain-lain terkait hubungan alumni dengan Fakultas Hukum Universitas Medan Area.

Pada akhirnya kami berharap hasil tracer study ini dapat dimanfaatkan oleh semua pihak yang berkepentingan, khususnya fakultas/sekolah serta program-program studi di Fakultas Hukum Universitas Medan Area dalam upaya memperbaiki kekurangan-kekurangan yang ada serta dapat mempertahankan kinerja dan capaian yang sudah dianggap baik dan sesuai dengan tujuan pendidikan UMA.

Ucapan terima kasih dan penghargaan tinggi patut disampaikan kepada seluruh staf Biro Kemahasiswaan dan Alumni Fakultas Hukum Universitas Medan Area dan Alumni. Akhirnya, kami menantikan kritik dan saran bagi perbaikan pembuatan laporan tracer study agar lebih sempurna di masa yang akan datang.

Wassalamu'alaikum warahmatullahi wabarakatuh.



Pengantar

Nanang Tomi Sitorus, SH, MH

Wakil Dekan Bidang Inovasi, Kemahasiswaan dan Alumni

Assalamu'alaikum Warahmatullahi Wabarakatuh.

Segala puji bagi Allah SWT, yang telah menetapkan hati untuk selalu menjaga amanah dalam setiap tugas membina kemahasiswaan dan alumni. Buku berjudul Laporan Tracer Study Fakultas Hukum Universitas Medan Area ini merupakan langkah konkret untuk memotret hubungan antara dunia pendidikan dengan dunia industri dan atau dunia instansi.

Sebagai perguruan tinggi yang terus mengembangkan diri Fakultas Hukum Universitas Medan Area berkewajiban untuk selalu meningkatkan mutu pendidikannya. Salah satu data yang dapat dijadikan sebagai landasan peningkatan mutu.

Tracer Study adalah salah satu cara untuk memperoleh umpan balik dari alumni mengenai keselarasan hasil pendidikan dan kurikulum yang diterima dengan kompetensi yang dibutuhkan dalam Dunia Usaha dan Dunia Industri (DUDI) secara nyata. Hasil dari tracer study yang akurat dan terstruktur dapat menjadi evaluasi bagi perguruan tinggi dalam pengembangan kualitas, kurikulum ajar dan sistem pendidikan. Sementara itu, User Survey adalah umpan balik dari perusahaan (user) mengenai kepuasan mereka terhadap alumni Fakultas Hukum Universitas Medan Area.

Pada Laporan Tracer Fakultas Hukum Universitas Medan Area tahun 2022 ini yang menjadi responden adalah para lulusan tahun 2021. Untuk itu kami mengucapkan terima kasih kepada responden lulusan Fakultas Hukum Universitas Medan Area tahun 2021 yang telah mengisi data secara benar dan jujur.

Ucapan terima kasih juga disampaikan kepada para surviyor yang penuh dedikasi dan keikhlasan membantu melakukan perburuan terhadap para lulusan. Ucapan terima kasih dan penghargaan tinggi patut disampaikan kepada seluruh staf Biro Kemahasiswaan dan Alumni Fakultas Hukum Universitas Medan Area dan Alumni.

Akhirnya, kami menantikan kritik dan saran bagi perbaikan pembuatan laporan tracer study agar lebih sempurna di masa yang akan datang.

Wassalamu'alaikum warahmatullahi wabarakatuh.

**TRACER STUDY
LULUSAN/WISUDAWAN PERIODE II
PADA ALUMNI FAKULTAS HUKUM TAHUN 2021**

Disusun Oleh
TIM TASKFORCE TRACER STUDY Fakultas Hukum

**LEMBAR PENGESAHAN PENELITIAN TRACER STUDY LULUSAN
FAKULTAS HUKUM PERIODE II TAHUN
2021**

Diajukan Oleh
**Nanang Tomi Sitorus, SH, MH
Tim Peneliti Task Force Tracer Study**

Diketahui,
Dekan Fakultas Hukum
Dr. M. Citra Ramadhan, SH, MH NIDN :
0118068403

**BERITA ACARA
PELAKSANAAN TRACER STUDY FAKULTAS HUKUM PADA
WISUDAWAN PERIODE II TAHUN 2021**

Menyatakan dengan benar dan sesungguhnya bahwa pelaksanaan tracer study Fakultas HUKUM Pada Wisudawan Periode II Tahun 2021 telah dilaksanakan sebagaimana diharapkan dengan jumlah populasi (wisudawan) sebanyak 104 orang, dimana yang bersedia menjadi responden sebanyak 69 orang, 40 Orang menjawab dengan Link, 29 orang mengisi dengan Telepon.

Demikian berita acara pelaksanaan kegiatan tracer study ini kami buat, sebagai bukti validasi bahwa pelaksanaan tracer study wisudawan periode II Tahun 2022 telah dilaksanakan sebagaimana mestinya dengan tantangan, hambatan serta evaluasi yang sudah dilakukan oleh Ketua Tim Pelaksana Tracer Study Universitas Medan Area.

Medan, 01 Agustus 2022
Dekan Fakultas Hukum,

**Tim Peneliti dan Task Force
Tracer Study**

Dr. M. Citra Ramadhan, SH, MH

Nanang Tomi Sitorus, SH, MH

**Diketahui Oleh, Wakil Rektor III
Pelaksana**

Diketahui Oleh, Ketua

Dr. Rizkan Zulyadi, SH, MH

Endang Haryati, S.Psi, M.Psi

Jumlah Responden Tracer Study Fakultas Hukum Total 104 Responden

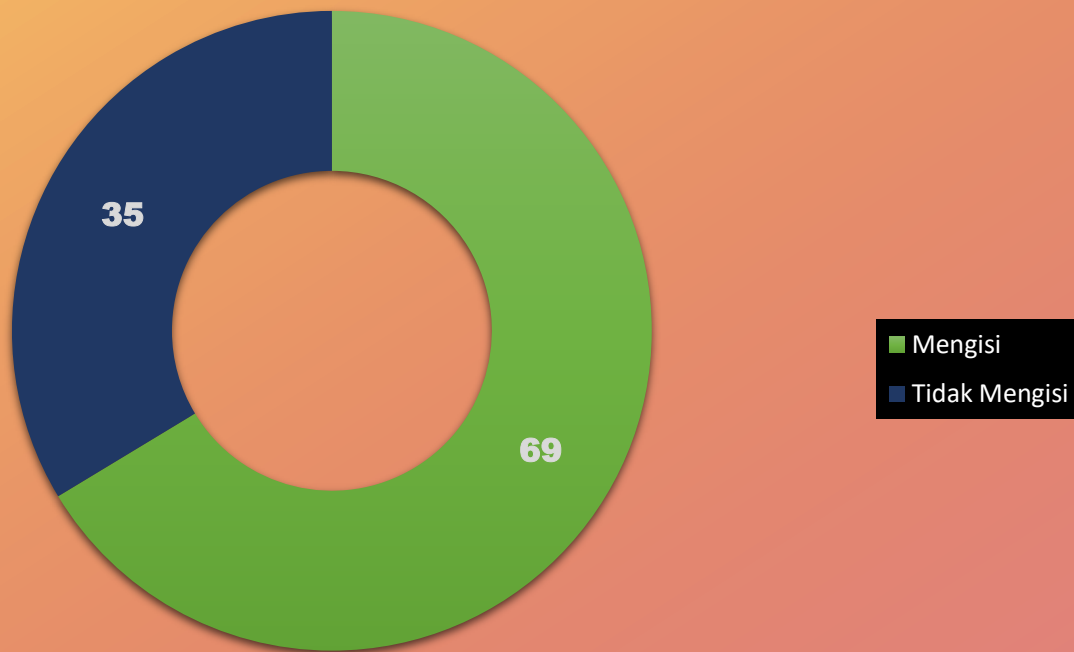

Target Responden Tracer Study FH-UMA 2022 adalah lulusan sarjana yang wisuda pada tahun 2021 Periode I & Periode II dengan Jumlah total 104 Orang

AKTIVITAS LULUSAN FH UMA SETALAH LULUS 69 Orang

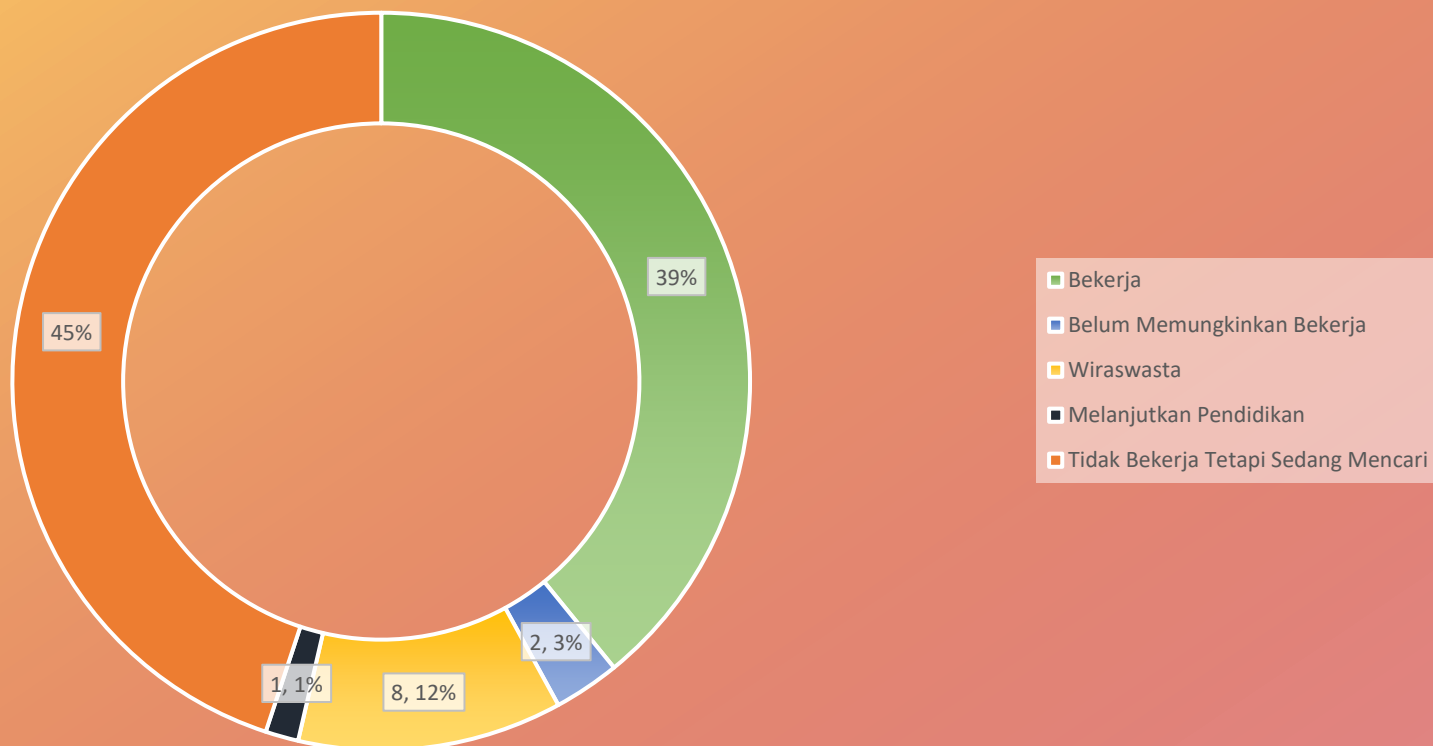

Cara Lulusan Mendapatkan Pekerjaan

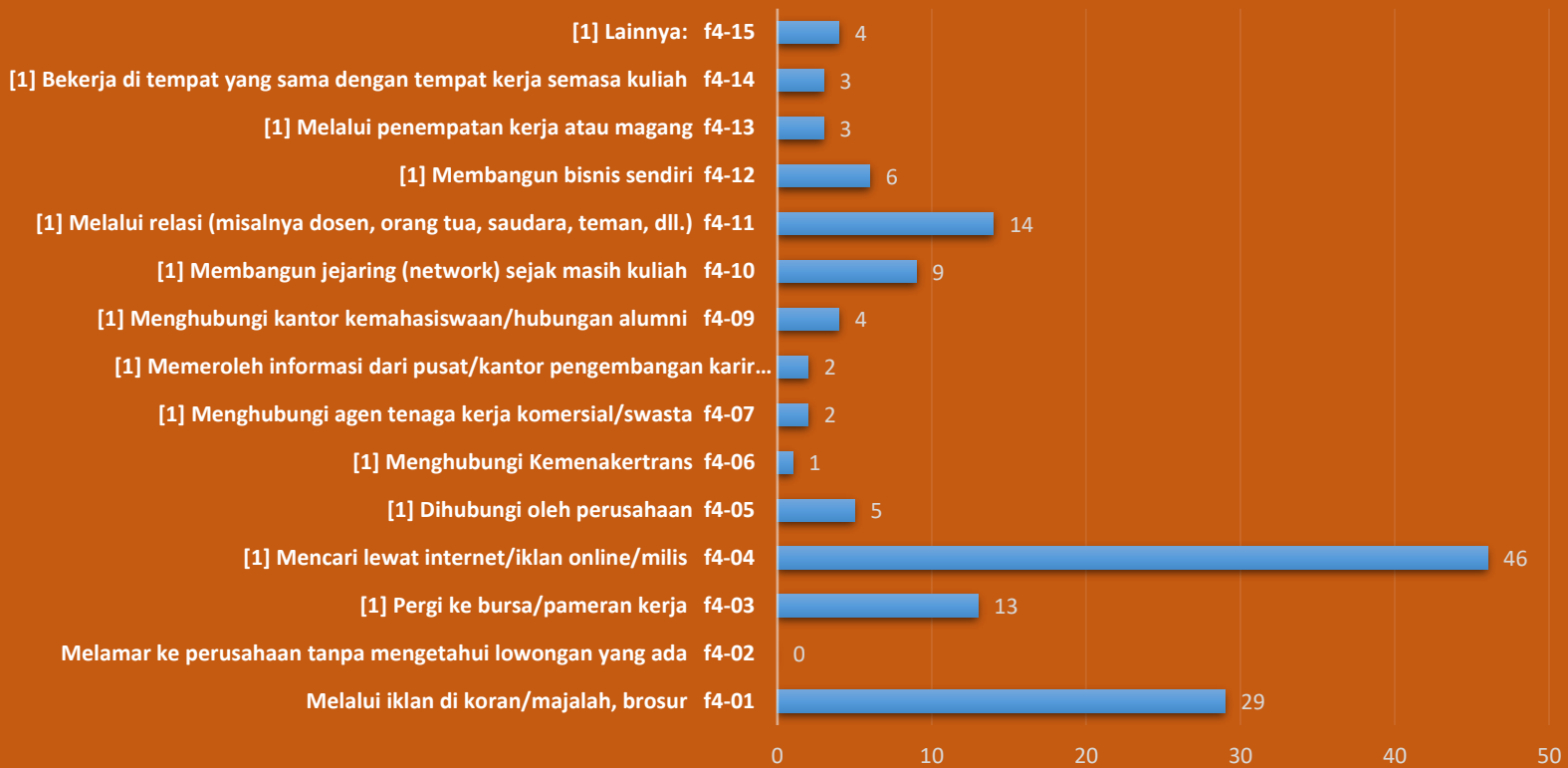

Hubungan Bidang Studi Dengan Dunia Pekerjaan

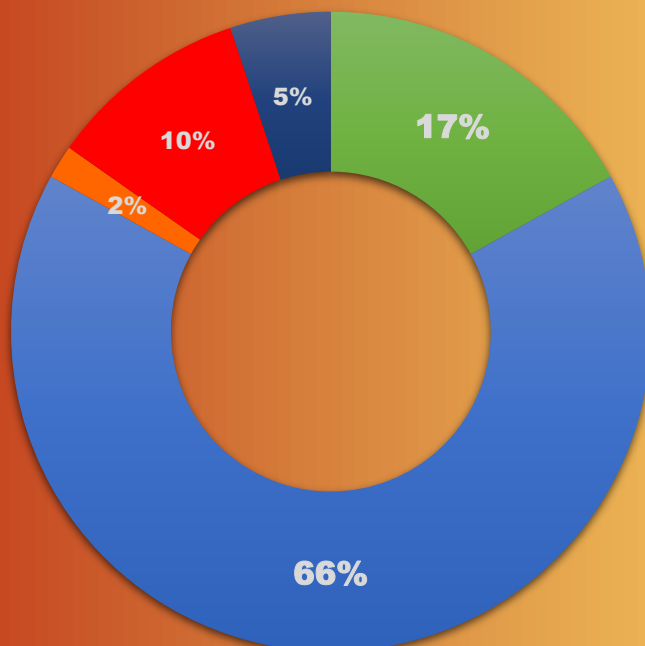

Lulusan Fakultas Hukum Bekerja sesuai dengan bidang ilmu yang ditempuh selama studi. Hal tersebut dibuktikan oleh hasil survei bahwa dari **83%** Erat kaitan dengan bidang ilmu yang ditempuh lulusan

■ Sangat Erat

■ Erat

■ Cukup Erat

■ Kurang Erat

■ Tidak Sama Sekali

KESESUAIAN TINGKAT PENDIDIKAN DENGAN PEKERJAAN LULUSAN

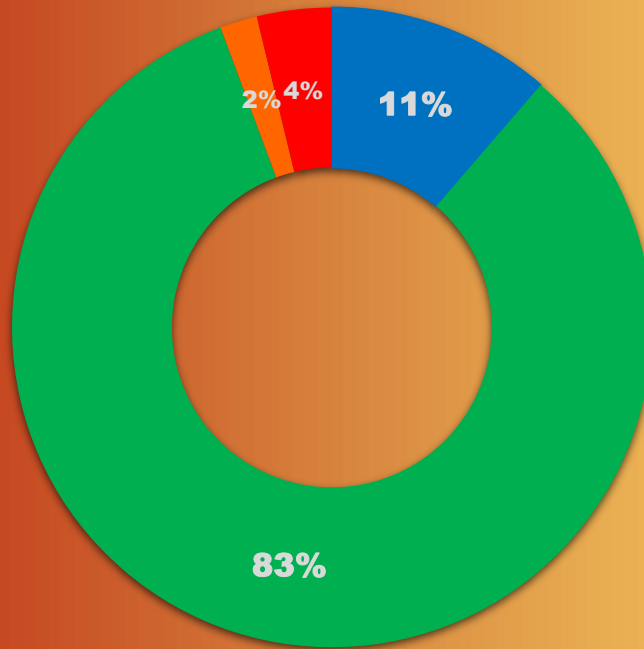

Tingkat Pendidikan yang ditempuh oleh Lulusan sebagian Besar sesuai dengan pekerjaannya sebesar **(83%)** pada tingkat yang sama antara studi dengan kebutuhan pekerjaan, lebih tinggi sekitar **11%** , lebih rendah sekitar **2%**

■ Setingkat Lebih Tinggi ■ Tingkat Yang Sama ■ Setingkat Lebih Rendah ■ Tinggi Perlu Pendidikan Tinggi

Waktu Tunggu Alumni Mendapatkan Pekerjaan

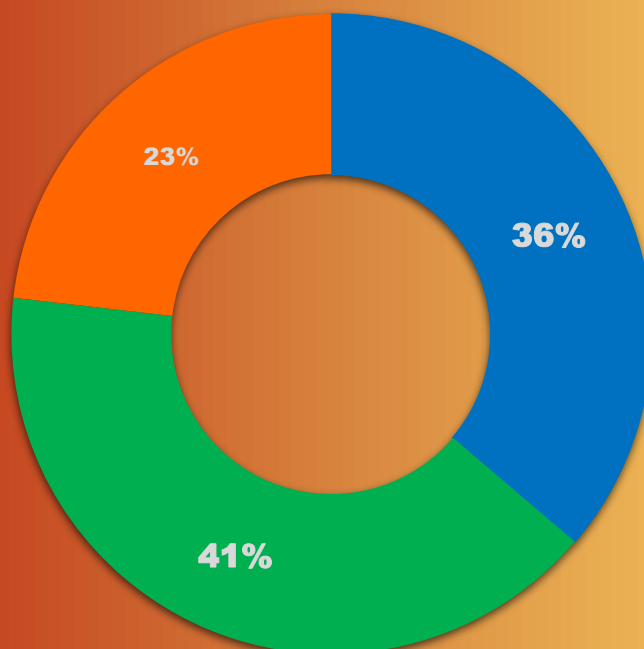

Waktu Lulusan Mendapatkan Pekerjaan rata rata 6 bulan sebelum tamat Wisuda sebesar **36%** dan mendapatkan pekerjaan 3 bulan setelah tamat sebesar **41%** setelah tamat

■ <= 6 Bulan Sebelum Tamat ■ >3 Bulan Setelah Tamat ■ Tidak Mengisi

Gaji Lulusan Fakultas Hukum

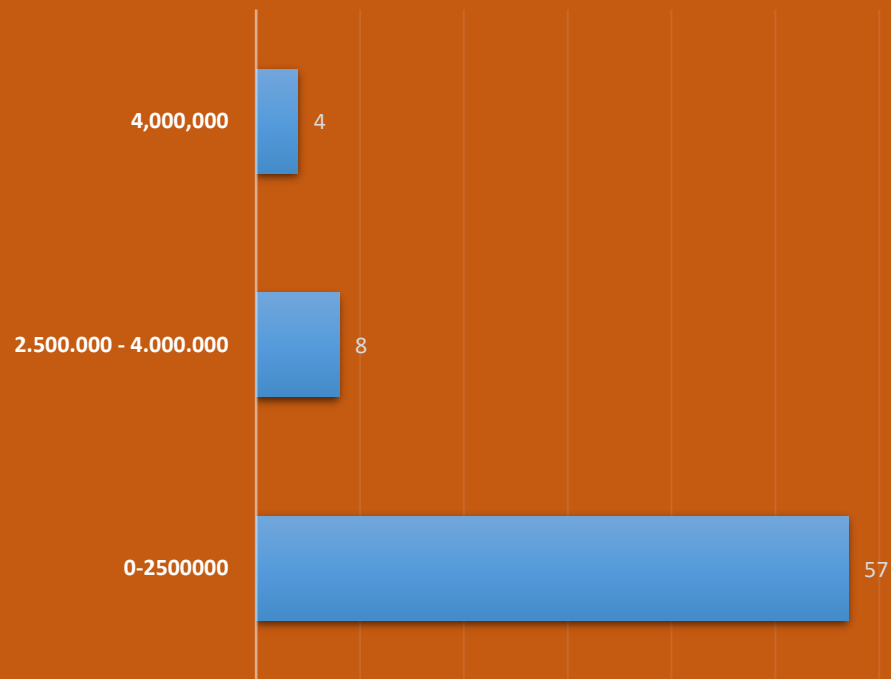

Lulusan Sarjana Memperoleh pendapatan Rata Rata Rp. 2.000.000 - Rp. 2.500.000 Perbulan

KOMPETENSI

Bedasarkan Hasil Survei, lulusan UMA memiliki kompetensi yang unggul dalam:

**Toleransi dan Etika yang tinggi,
Integritas, Berpikir Kreatif,
Kemampuan Pengetahuan yang tinggi ,
Kemampuan Bahasa Inggris yang sesuai dengan kebutuhan pekerjaan**

DAFTAR ISI

DAFTAR ISI	1
Daftar Gambar.....	2
PENDAHULUAN.....	3
KONSEP DASAR	4
TUJUAN	6
MANFAAT.....	7
ORGANISASI PELAKSANA.....	8
METODE PELAKSANAAN(PENELITIAN)	9
III.1. WAKTU PELAKSANAAN	13
III.2. KENDALA DAN SOLUSI	13
III.3. JUMLAH RESPONDEN	13
BENTUK QUESTIONER.....	14
Data Collective Tracer Study Sarjana Fakultas Hukum Tahun 2021.....	18

Daftar Gambar

Gbr 1. 1 Konsep Schomburk.....	4
Gbr 1. 2 Tujuan Tracer Study UMA.....	6
Gbr 1. 3 Manfaat Tracer Study UMA.....	7
Gbr 1. 4 Organisasi Pelaksana Tracer Study UMA.....	8
Gbr 1. 5 Flowchart atau algoritma pelaksanaan Tracer Study UMA.....	9
Gbr 1. 6 Pelaksanaan Tracer Study UMA.	10
Gbr 1. 7 Tahapan Pengumpulan Database Tracer Study.....	11
Gbr 1. 8 Proceeding Email Blast.....	12
Gbr 1. 9 Bentuk Quisoner.....	14

PENDAHULUAN

Alumni merupakan ujung tombak dari kegiatan alumni, maka kontribusinya dalam kegiatan tracer study adalah sebuah tolak ukur yang harus dipentingkan, karena kegiatan tracer study membutuhkan kontribusi yang besar dari para alumni sebagai responden, karena tanpa keikutsertaan alumni dalam program ini maka sulit bagi fakultas khususnya dan perguruan tinggi umumnya untuk memperoleh evaluasi terkait dengan pembelajaran, kurikulum, layanan dan lainnya.

Komunikasi dan kedekatan tim tracer study juga merupakan point yang sangat penting untuk membangun sebuah point strategis terkait pentingnya kontribusi dalam program ini, maka pemilihan tim pun menjadi hal yang penting, dan pada tahun ini tracer study diselenggarakan langsung oleh fakultas sekaligus pelaporan juga dibuat di tingkat fakultas serta diseminasi juga diselenggarakan di masing-masing fakultas sehingga nantinya muncul satu rekomendasi yang objektif berupa point-point yang mampu menjadi masukan strategis dalam memperbaiki seluruh element dalam kegiatan operasional pembelajaran di fakultas.

Secara umum laporan yang nantinya akan disusun merupakan perwujudan dari sebuah kegiatan semi riset sehingga diharapkan dalam penyusunan hasil analisis melibatkan dosen ahli serta pihak-pihak yang mampu memberi saran berdasarkan hasil tracer study sehingga hasil rekomendasi merupakan satu visi serta bentuk teknis yang bisa diwujudkan dan direalisasikan sehingga point rekomendasi berfungsi, dan kegiatan tracer study dapat dirasakan langsung manfaatnya bagi pengembangan fakultas sehingga alumni di masa mendatang merupakan hasil dari sebuah gagasan yang terlahir karena menyesuaikan dengan kebutuhan sebagaimana industri harapkan.

Fungsi dari laporan juga diharapkan menjadi database serta dokument penting dan rahasia yang sewaktu-waktu juga dapat dipergunakan oleh perguruan tinggi sebagai dokument resmi pelaksanaan di tingkat fakultas yang dapat di upload dalam borang akreditasi maupun kegiatan yang senada.

KONSEP DASAR

Perguruan tinggi sebagai lembaga pendidikan diharapkan dapat menghadirkan lulusan yang mampu berkontribusi di dunia kerja. Setiap lulusannya dituntut mampu mengaktualisasikan keilmuan yang telah mereka kuasai pada bidang kerja mereka masing-masing. Seiring semakin dinamis dan kompetitifnya dunia kerja, pemahaman kualitas dan kesesuaian kompetensi lulusan terhadap dunia kerja menjadi hal mutlak yang harus dimiliki setiap perguruan tinggi. Perguruan tinggi dituntut untuk memberikan bukti empiris bahwa pendidikan dan pelatihan yang diselenggarakan berkembang sejalan dengan tuntutan dan perkembangan dunia kerja.

Oleh sebab itu dibutuhkan metode yang mampu menyediakan berbagai informasi untuk menjawab tuntutan tersebut. Tracer Study atau yang sering disebut survei alumni adalah studi mengenai lulusan lembaga penyelenggara pendidikan tinggi. Hasil dari Tracer Study berupa informasi terkait lulusan yang dapat digunakan sebagai bahan evaluasi dan acuan untuk menilai mutu pendidikan dari suatu perguruan tinggi. Kedepannya, informasi ini juga dapat digunakan untuk membuat keputusan berarti terkait desain studi dan solusi praktis berdasarkan hasil Tracer Study (Schomburg, 2016). Tracer Study telah dilakukan di banyak negara di dunia, diantaranya Jerman, Belanda, Jepang, Ethiopia dan tak terkecuali Indonesia.

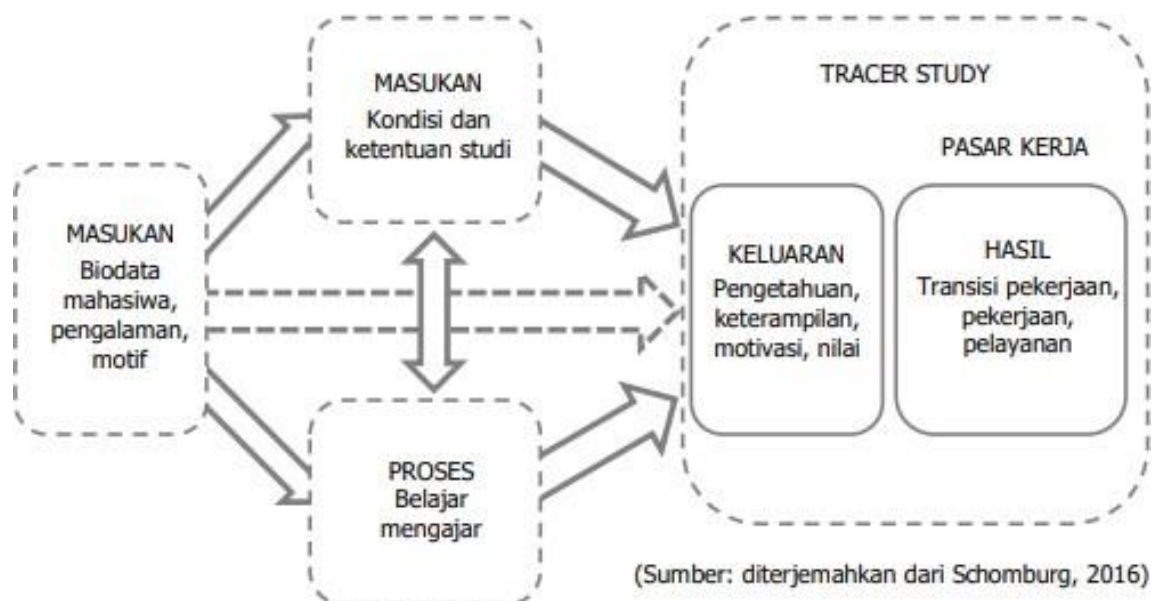

Gbr 1. 1 Konsep Schomburk.

Tracer Study memperoleh masukan berupa data karakteristik mahasiswa. Data tersebut mencakup pengalaman, latar belakang pendidikan, jenis kelamin, motif dan bakat yang dimiliki. Idealnya data karakteristik mahasiswa tersebut berpengaruh pada proses pembelajaran dan pelatihan selama perkuliahan. Selain dari mahasiswa, data dari elemen lembaga juga diperlukan sebagai masukan. Masukan dari lembaga dapat berupa struktur, kondisi, kurikulum dan budaya belajar di perguruan tinggi. Bersama dengan data karakteristik mahasiswa, masukan dari elemen lembaga akan mempengaruhi proses belajar mengajar yang pada akhirnya menentukan keluaran. Keluaran yang dihasilkan ini berupa pengetahuan, keterampilan, motivasi, nilai dan aspek-aspek lain yang secara utuh dapat membentuk karakter dan kompetensi lulusan.

Berkaitan dengan dunia kerja, Tacer Study melacak proses transisi mahasiswa sejak lulus hingga awal karir pekerjaannya pada rentang 1-3 tahun setelah lulus. Pada tahap ini lulusan yang telah bekerja dan/atau berwirausaha dianggap cukup berpengalaman dalam memberikan penilaian terhadap pekerjaannya serta hasil pembelajaran dan pelatihan berkaitan dengan bidang pekerjaannya tersebut. Hasil penilaian inilah yang digunakan perguruan tinggi untuk mengetahui tingkat keberhasilan desain studi dan sebagai acuan dalam melakukan evaluasi sehingga dapat menghasilkan lulusan yang sesuai dengan permintaan dunia kerja.

TUJUAN

Tracer Study bertujuan untuk mendapatkan informasi berkaitan dengan transisi lulusan perguruan tinggi ke dunia usaha dan industri sebagai hasil dari pendidikan tinggi. Informasi lulusan mencakup keluaran pendidikan berupa penilaian terhadap penguasaan dan pembentukan kompetensi, proses pendidikan dan kontribusi perguruan tinggi terhadap pemerolehan kompetensi merupakan informasi yang bermanfaat sebagai acuan perbaikan dan pengembangan perguruan tinggi.

Tujuan Tracer Study UMA dikembangkan dari empat tujuan utama Tracer Study yang dikonsepsi oleh Schomburg seperti yang terlihat pada Gambar 1.2. Poin-poin penyajian bukti empiris, penyediaan informasi terkait dengan pekerja, umpan balik dan jaminan kualitas merupakan pengembangan yang dilakukan Seksi Tracer Study UMA berdasarkan pada kondisi dan kebutuhan saat ini

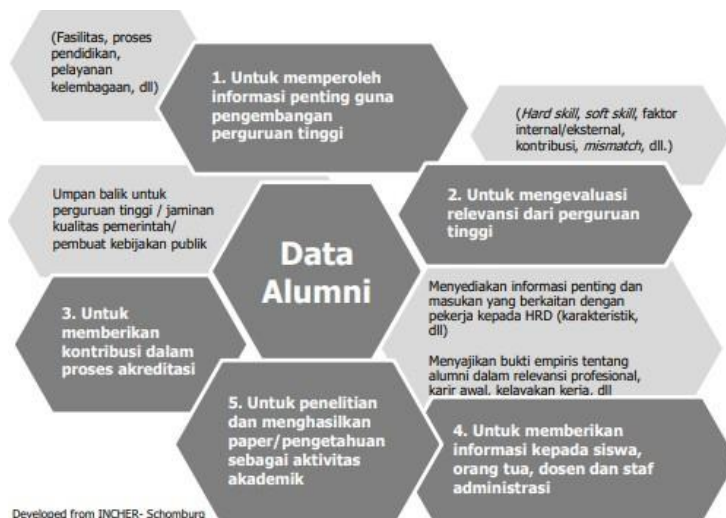

Gbr 1. 2 Tujuan Tracer Study UMA

MANFAAT

Seksi Tracer Study UMA sebagai divisi yang menyelenggarakan Tracer Study diharapkan dapat memberikan manfaat bagi perbaikan sistem pendidikan yang diterapkan di Institut Teknologi Bandung. Manfaat yang diharapkan dari penyelenggaraan Tracer Study UMA ini dapat dilihat pada Gambar 1.3 berikut.

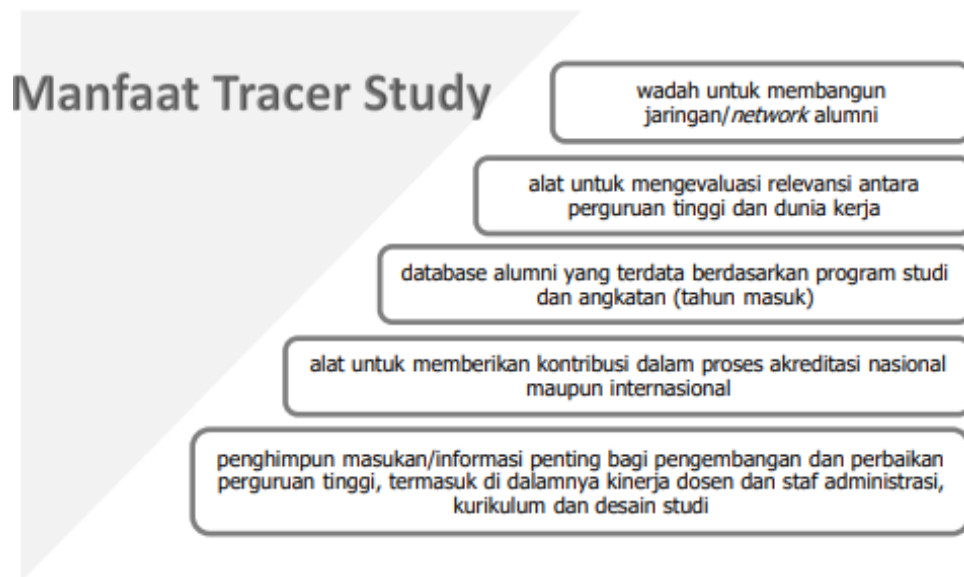

Gbr 1. 3 Manfaat Tracer Study UMA

ORGANISASI PELAKSANA

Struktur Organisasi Pelaksana Tracer Study UMA Kegiatan Tracer Study UMA dilakukan secara terpusat oleh Pusat Karir dan Kewirausahaan UMA, dengan Kepala Pusat Karir dan Kewirausahaan sebagai koordinator pelaksana, sedangkan tanggung jawab penyelenggaraan Tracer Study UMA dipegang oleh Wakil Rektor Bidang Inovasi, Kemahasiswaan dan Alumni. Koordinator Pelaksana tracer study membawahi tim data dan migrasi, tim peneliti pusat, tim taksforce, tim IT Support . Berikut bagan organisasi pelaksana sebagaimana Gbr. 1.4

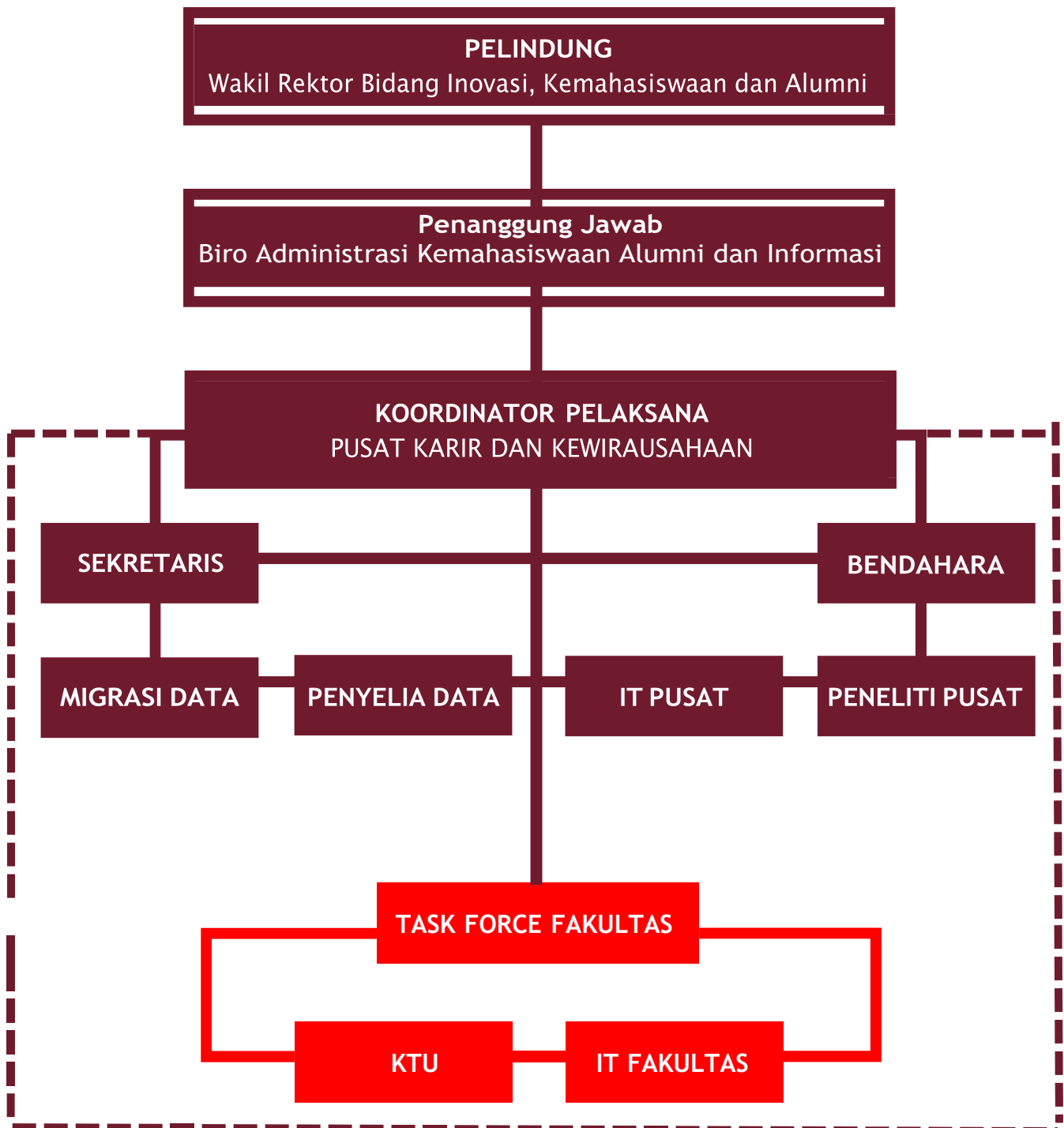

Gbr 1. 4 Organisasi Pelaksana Tracer Study UMA

METODE PELAKSANAAN(PENELITIAN)

Metodologi penelitian bertujuan untuk memberikan penjelasan mengenai alur pelaksanaan Tracer Study UMA, dimulai dari tahapan perencanaan dan persiapan hingga diperolehnya kesimpulan dan buku laporan penelitian. Pada metodologi penelitian ditunjukkan gambaran besar skema pengerjaan Tracer Study UMA secara terstruktur dan sistematis.

Tahapan-tahapan pelaksanaan Tracer Study UMA ditampilkan pada Gambar 1.5, flowchart atau algoritma pelaksanaan Tracer Study UMA dapat dilihat pada Gambar 1.6. Pelaksanaan Tracer Study UMA dimulai dengan tahap persiapan dan perencanaan. Langkah awal yang dilakukan adalah penyusunan rencana kerja, seperti penetapan tujuan survei, target responden, lama waktu penelitian dan teknis pelaksanaan survei.

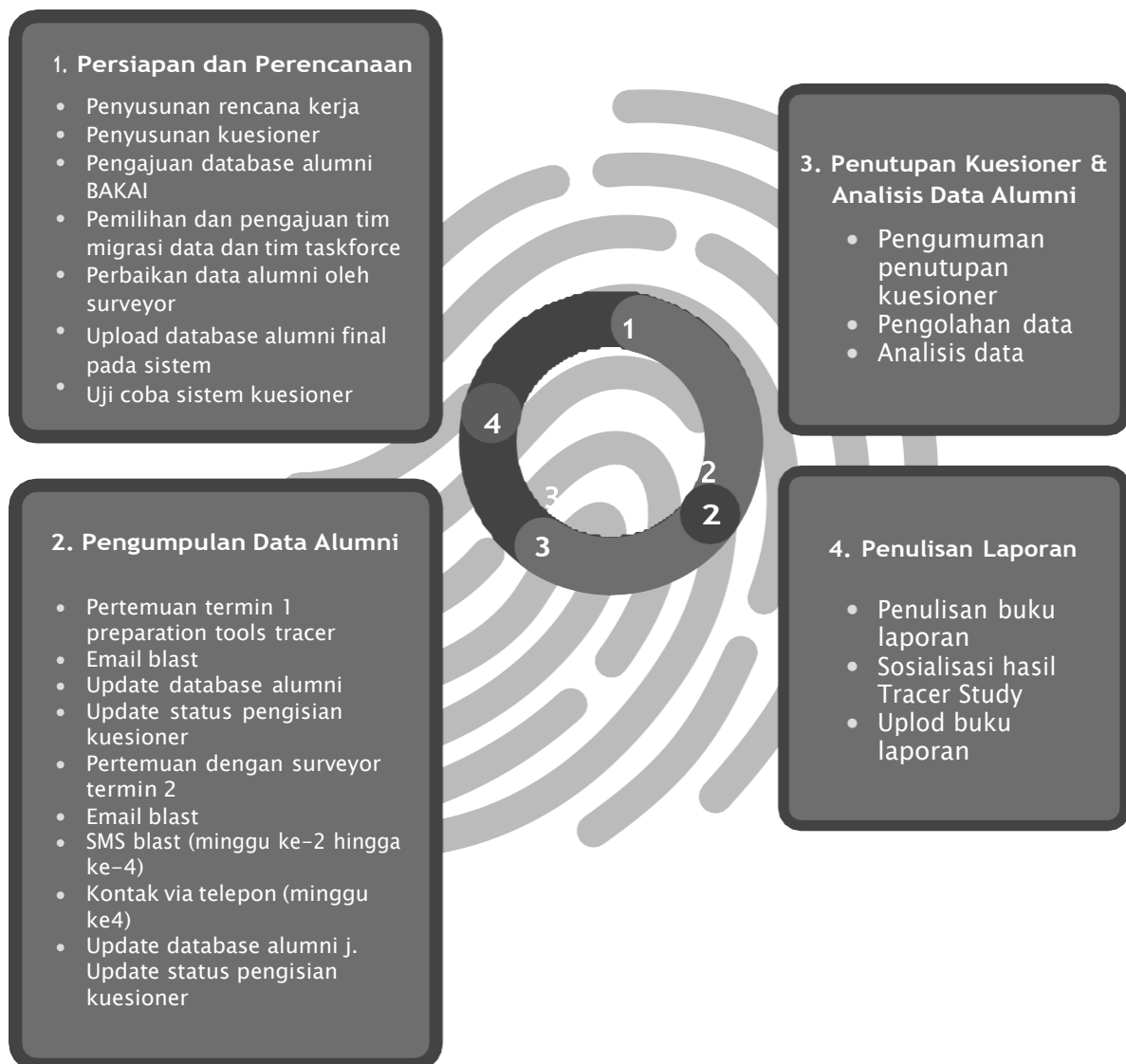

Gbr 1. 5 flowchart atau algoritma pelaksanaan Tracer Study UMA.

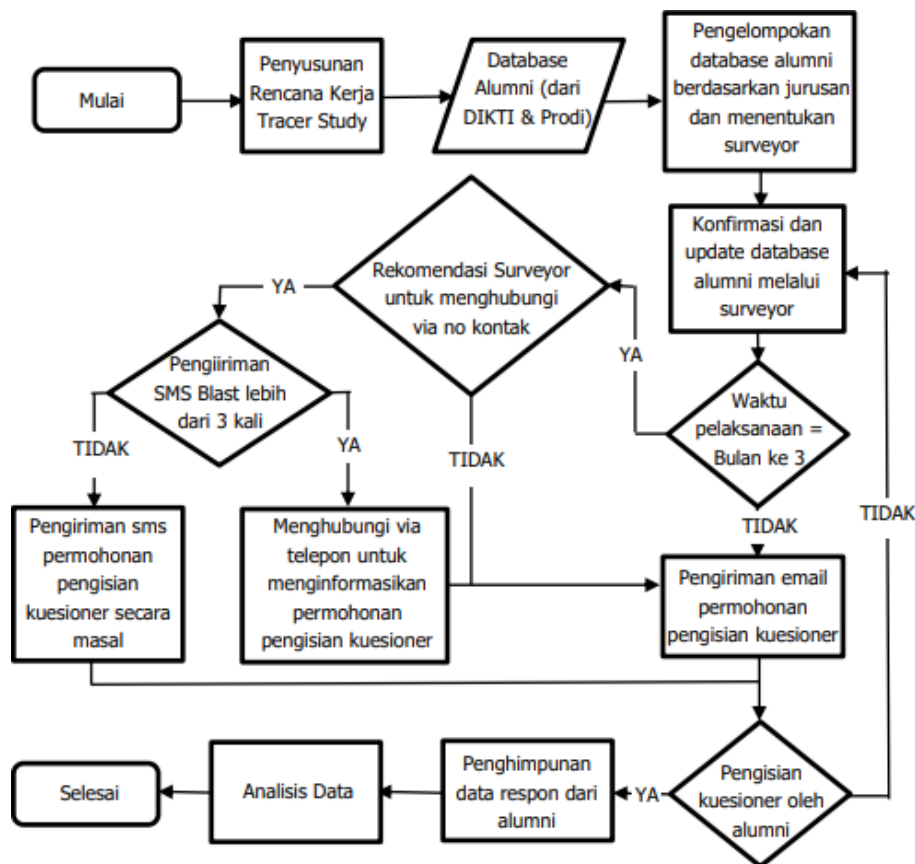

Gbr 1. 6 Pelaksanaan Tracer Study UMA.

Pada tahap ini juga pengumpulan database alumni dilakukan. Database alumniUMA diperoleh dari tiga sumber. Sumber pertama berasal dari Biro Administrasi Kemahasiswaan Alumni dan Informasi , lalu Program Studi UMA dan terakhir database tersebut dilengkapi oleh surveyor (Tim Task Force).

Teknis pengumpulan database responden secara lengkap dapat dilihat pada Gambar 1.7. Ketika database akhir alumni diperoleh maka langkah selanjutnya adalah uji coba sistem kuesioner oleh Task Forcer (surveyor).

Kuesioner yang digunakan berupa kuesioner online yang dapat diakses melalui <https://s.uma.ac.id/Wpw0W>. Kuesioner ini terdiri dari beberapa halaman yang terkait dengan profil responden, penguasaan kompetensi, evaluasi perguruan tinggi dan pandangan alumni terkait dunia kerja. Setelah sistem kuesioner lolos uji coba maka kuesioner siap digunakan. Jika pada tahap pengumpulan data alumni jumlah responden yang mengisi kuesioner kurang atau bahkan jauh dari target maka tujuan dari penyelenggaraan Tracer Study kemungkinan besar tidak dapat tercapai dengan baik.

Pada tahap ini pertemuan antara Tim Task Force (surveyor) dengan Kordinator Pelaksana dilakukan setiap bulan. Pertemuan ini bertujuan untuk membahas teknis, proses dan kendala yang terjadi. Peranan Tim Task Force (surveyor) menjadi salah satu kunci suksesnya pemenuhan target responden. Hal ini dikarenakan kedekatan surveyor sebagai orang yang dianggap dekat di tingkat fakultas mampu menggerakkan alumni untuk mengisi kuesioner.



Gbr 1. 7 Tahapan Pengumpulan Database Tracer Study

Pada tahap ini juga pengumpulan database alumni dilakukan. Database alumniUMA diperoleh dari tiga sumber. Sumber pertama berasal dari Biro Administrasi Kemahasiswaan Alumni dan Informasi , lalu Program Studi UMA dan terakhir database tersebut dilengkapi oleh surveyor (Tim Task Force).

Teknis pengumpulan database responden secara lengkap dapat dilihat pada Gambar 1.7. Ketika database akhir alumni diperoleh maka langkah selanjutnya adalah uji coba sistem kuesioner oleh Task Forcer (surveyor).

Kuesioner yang digunakan berupa kuesioner online yang dapat diakses melalui <https://s.uma.ac.id/Wpw0W>. Kuesioner ini terdiri dari beberapa halaman yang terkait dengan profil responden, penguasaan kompetensi, evaluasi perguruan tinggi dan pandangan alumni terkait dunia kerja. Setelah sistem kuesioner lolos uji coba maka kuesioner siap digunakan. Jika pada tahap pengumpulan data alumni jumlah responden yang mengisi kuesioner kurang atau bahkan jauh dari target maka tujuan dari penyelenggaraan Tracer Study kemungkinan besar tidak dapat tercapai dengan baik.

Pada tahap ini pertemuan antara Tim Task Force (surveyor) dengan Kordinator Pelaksana dilakukan setiap bulan. Pertemuan ini bertujuan untuk membahas teknis, proses dan kendala yang terjadi. Peranan Tim Task Force (surveyor) menjadi salah satu kunci suksesnya pemenuhan target responden. Hal ini dikarenakan kedekatan surveyor sebagai orang yang dianggap dekat di tingkat fakultas mampu menggerakkan alumni untuk mengisi kuesioner.

Alumni yang tidak/belum mengisi kuesioner dapat disebabkan oleh beberapa hal, antara lain :

- Kurangnya motivasi dan kesadaran
- Alamat email (informasi kontak) salah atau karena kesibukan
- No hp yang tidak lagi aktif
- No hp tidak valid

Pada prosesnya, alumni yang tidak/belum mengisi kuesioner dilaporkan kepada Tim Taskforce (surveyor). Hal ini dimaksudkan agar Tim Taskforce (surveyor) dapat membantu Kordinator Pelaksana terutama untuk memperbaiki kesalahan alamat email, mengingatkan alumni untuk mengisi kuesioner (reminder) dan memberikan motivasi tambahan dalam pengisian kuesioner.

Email blast dilakukan oleh Seksi Tracer Study UMA secara terjadwal satu kali setiap bulannya. Penambahan pengiriman email dilakukan sesuai dengan permintaan surveyor jika dirasa perlu. Database alumni terus diperbarui selama proses pengumpulan data alumni berjalan hingga ditutupnya pengisian kuesioner.

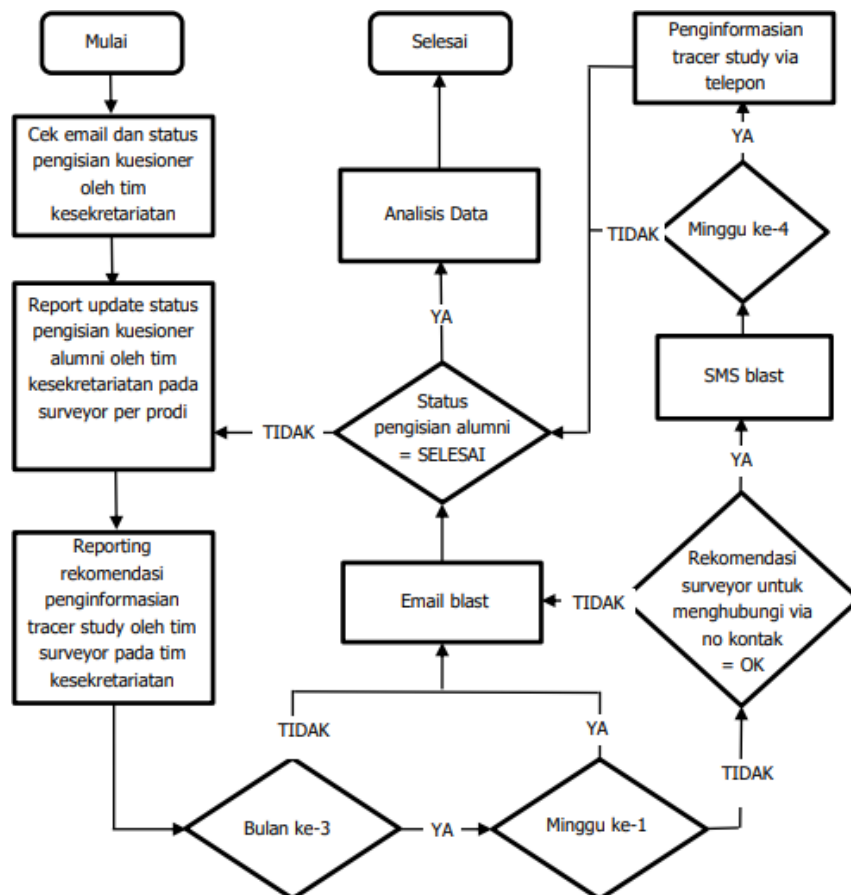

Gbr 1. 8 Proceeding Email Blast

III.1. WAKTU PELAKSANAAN

Kegiatan pelaksanaan tracer study dilaksanakan mulai tanggal 1 Juni Maret s.d 28 Juni 2022 dengan

III.2. KENDALA DAN SOLUSI

Adapun kendala yang dihadapi pada saat melakukan tracer study, sebagai berikut:

1. Mahasiswa tidak merespon chat dan telepon
2. Nomor mahasiswa tidak aktif
3. Susunan formulir yang tersedia tidak beraturan, sehingga alumni kesulitan untuk mengisi maupun memilih poin-poinnya
4. Pada saat mengisi formulir dengan link, data yang telah diisi mahasiswa tidak masuk pada database Tracer Study UMA
5. Tampilan interface yang kurang baik sehingga membuat alumni sulit memahami apa maksud dari pertanyaan tersebut

Adapun solusi yang dilakukan oleh tim yaitu menelpon alumni dan mengisi formulir tracer study berdasarkan data yang disampaikan alumni.

III.3. JUMLAH RESPONDEN

Jumlah populasi (wisudawan) sebanyak 104 orang, dimana yang bersedia menjadi responden sebanyak 69 orang, 40 orang menjawab dengan procedure phone, 29 orang mengisi dengan link.

BENTUK QUESTIONER

Bentuk kuesioner yang dijadikan sebagai referensi pada pelaksanaan kegiatan tracer study pada periode ini adalah menggunakan standard kuesioner milik Kementerian Pendidikan dan Kebudayaan sebagaimana terlampir.

f1 - Identitas Mahasiswa	
Nomor Mahasiswa (NPM)	<input type="text"/>
Kode PT	11008
Tahun Lulus	Pilih <input type="text"/>
Kode Prodi	<input type="text"/>
Nama Mahasiswa	<input type="text"/>
Nomor Telepon / HP (Nomor Aktif)	<input type="text"/>
Alamat Email (Email Pribadi)	<input type="text"/>
NIK	<input type="text"/>
NPWP	<input type="text"/>
Tracer Study	
Kuisisioner Wajib	
f8 - Jelaskan status anda saat ini ?	<input type="radio"/> [1] Bekerja (Fulltime/Partime) <input type="radio"/> [3] Wiraswasta <input type="radio"/> [4] Melanjutkan Pendidikan <input type="radio"/> [5] Tidak Bekerja Tapi Sedang Mencari Kerja <input type="radio"/> [2] Belum Memungkinkan Bekerja
f504 - Apakah anda telah mendapatkan pekerjaan <= 6 bulan/termaksud bekerja sebelum lulus ?	<input type="radio"/> [1] Ya f504 Dalam berapa bulan anda mendapatkan pekerjaan ? <input type="text"/> f502 <input type="radio"/> [2] Tidak f504 Dalam berapa bulan anda mendapatkan pekerjaan ? <input type="text"/> f506 Berapa rata-rata pendapatan anda perbulan ? (take home pay) <input type="text"/> f505
f510 - Dimana lokasi tempat anda bekerja ? Silahkan download data referensi wilayah :	Provinsi f5a1 Pilih <input type="text"/> Kabupaten f5a2 <input type="text"/>
f11 - Apa Jenis perusahaan/instansi/institusi tempat anda bekerja sekarang ?	<input type="radio"/> [1] Instansi Pemerintah f1101 <input type="radio"/> [6] BUMN/BUMD f1101 <input type="radio"/> [7] Institusi/Organisasi Multilateral f1101 <input type="radio"/> [2] Organisasi non-profit/lembaga swadaya masyarakat f1101 <input type="radio"/> [3] Perusahaan Swasta f1101 <input type="radio"/> [4] Wiraswasta/perusahaan sendiri f1101 <input type="radio"/> [5] Lainnya, tuliskan f1101 <input type="text"/> f1102

Gbr 1.9 Bentuk Quisioner
Data Collective Tracer Study Sarjana Fakultas Hukum
Tahun 2021

f5b - Apa nama perusahaan/kantor tempat anda bekerja ?

0

f5c - Bila berwiraswasta, apa posisi/jabatan anda saat ini ? (Apabila F8 Menjawab [3] Wiraswasta)

Pilih Posisi

f5d - Apa tingkat tempat kerja anda

Pilih Tingkatan

f18 - Pertanyaan studi lanjut (apabila f8 menjawab [4] Melanjutkan Pendidikan)

Sumber Biaya **f18a**

Pilih Sumberbiaya

Perguruan Tinggi **f18b**

0

Program Studi **f18c**

0

Tanggal Masuk **f18d**

mm/dd/yyyy

f12 - sebutkan sumber dana dalam pembiayaan kuliah? (bukan ketika studi lanjut)

[1] Biaya Sendiri / Keluarga **f1201**
 [2] Beasiswa ADIK **f1201**
 [3] Beasiswa bidikmisi **f1201**
 [4] Beasiswa PPA **f1201**
 [5] Beasiswa AFIRMASI **f1201**
 [6] Beasiswa perusahaan/swasta **f1201**
 [7] Lainnya, tuliskan **f1201**

0

f14 - seberapa erat hubungan antara bidang studi dengan pekerjaan anda ?

[1] Sangat Erat
 [2] Erat
 [3] Cukup Erat
 [4] Kurang Erat
 [5] Tidak Sama Sekali

f15 - Tingkat pendidikan apa yang paling tepat/sesuai untuk pekerjaan anda saat ini ?

[1] Setingkat Lebih Tinggi
 [2] Tingkat Yang Sama
 [3] Setingkat Lebih Rendah
 [4] Tingga Perlu Pendidikan Tinggi

f17 - Pada saat lulus, pada tingkat mana kompetensi di bawa ini anda kuasai? (A) ? pada saat ini, pada tingkat mana kompetensi di bawah ini di perlukan dalam pekerjaan? (B)

Sangat Rendah		Sangat Tinggi			-	Sangat Rendah			Sangat Tinggi	
1	2	3	4	5	-	1	2	3	4	5
<input type="radio"/>	<input type="radio"/>	<input type="radio"/>	<input type="radio"/>	<input type="radio"/>	f1701 -Etika- f1701	<input type="radio"/>	<input type="radio"/>	<input type="radio"/>	<input type="radio"/>	<input type="radio"/>
<input type="radio"/>	<input type="radio"/>	<input type="radio"/>	<input type="radio"/>	<input type="radio"/>	f1702 -Keahlian Berdasarkan Bidang Ilmu- f1702	<input type="radio"/>	<input type="radio"/>	<input type="radio"/>	<input type="radio"/>	<input type="radio"/>
<input type="radio"/>	<input type="radio"/>	<input type="radio"/>	<input type="radio"/>	<input type="radio"/>	f1703 -Bahasa Inggris- f1703	<input type="radio"/>	<input type="radio"/>	<input type="radio"/>	<input type="radio"/>	<input type="radio"/>
<input type="radio"/>	<input type="radio"/>	<input type="radio"/>	<input type="radio"/>	<input type="radio"/>	f1704 -Penggunaan Teknologi Informasi- f1704	<input type="radio"/>	<input type="radio"/>	<input type="radio"/>	<input type="radio"/>	<input type="radio"/>
<input type="radio"/>	<input type="radio"/>	<input type="radio"/>	<input type="radio"/>	<input type="radio"/>	f1705 -Komunikasi- f1705	<input type="radio"/>	<input type="radio"/>	<input type="radio"/>	<input type="radio"/>	<input type="radio"/>
<input type="radio"/>	<input type="radio"/>	<input type="radio"/>	<input type="radio"/>	<input type="radio"/>	f1706 -Kerjasama Tim- f1706	<input type="radio"/>	<input type="radio"/>	<input type="radio"/>	<input type="radio"/>	<input type="radio"/>
<input type="radio"/>	<input type="radio"/>	<input type="radio"/>	<input type="radio"/>	<input type="radio"/>	f1707 -Pengembangan diri- f1707	<input type="radio"/>	<input type="radio"/>	<input type="radio"/>	<input type="radio"/>	<input type="radio"/>

	<p>f23 - Partisipasi dalam proyek riset</p> <p><input type="radio"/> [1] Sangat besar</p> <p><input type="radio"/> [2] Besar</p> <p><input type="radio"/> [3] Cukup Besar</p> <p><input type="radio"/> [4] Kurang</p> <p><input type="radio"/> [5] Tidak Sama Sekali</p> <p>f24 - Magang</p> <p><input type="radio"/> [1] Sangat besar</p> <p><input type="radio"/> [2] Besar</p> <p><input type="radio"/> [3] Cukup Besar</p> <p><input type="radio"/> [4] Kurang</p> <p><input type="radio"/> [5] Tidak Sama Sekali</p> <p>f25 - Praktikum</p> <p><input type="radio"/> [1] Sangat besar</p> <p><input type="radio"/> [2] Besar</p> <p><input type="radio"/> [3] Cukup Besar</p> <p><input type="radio"/> [4] Kurang</p> <p><input type="radio"/> [5] Tidak Sama Sekali</p> <p>f26 - Kerja Lapangan</p> <p><input type="radio"/> [1] Sangat besar</p> <p><input type="radio"/> [2] Besar</p> <p><input type="radio"/> [3] Cukup Besar</p> <p><input type="radio"/> [4] Kurang</p> <p><input type="radio"/> [5] Tidak Sama Sekali</p> <p>f27 - Diskusi</p> <p><input type="radio"/> [1] Sangat besar</p> <p><input type="radio"/> [2] Besar</p> <p><input type="radio"/> [3] Cukup Besar</p> <p><input type="radio"/> [4] Kurang</p> <p><input type="radio"/> [5] Tidak Sama Sekali</p>
<p>f3 - Kapan anda mulai mencari pekerjaan? Mohon pekerjaan sambilan tidak dimasukkan</p>	<p><input type="radio"/> f301 [1] Kira-kira <input type="text" value="0"/> bulan sebelum lulus f302</p> <p><input type="radio"/> f301 [2] Kira-kira <input type="text" value="0"/> bulan sesudah lulus f303</p> <p><input type="radio"/> f301 [3] Saya tidak mencari kerja (Langsung ke pertanyaan f8)</p>
<p>f4 - Bagaimana anda mencari pekerjaan tersebut? Jawaban bisa lebih dari satu</p>	<p><input type="checkbox"/> [1] Melalui iklan di koran/majalah, brosur f4-01</p> <p><input type="checkbox"/> [1] Melamar ke perusahaan tanpa mengetahui lowongan yang ada f4-02</p> <p><input type="checkbox"/> [1] Pergi ke bursa/pameran kerja f4-03</p> <p><input type="checkbox"/> [1] Mencari lewat internet/iklan online/milis f4-04</p> <p><input type="checkbox"/> [1] Dihubungi oleh perusahaan f4-05</p> <p><input type="checkbox"/> [1] Menghubungi Kemenakertrans f4-06</p> <p><input type="checkbox"/> [1] Menghubungi agen tenaga kerja komersial/swasta f4-07</p> <p><input type="checkbox"/> [1] Memeroleh informasi dari pusat/kantor pengembangan karir fakultas/universitas f4-08</p> <p><input type="checkbox"/> [1] Menghubungi kantor kemahasiswaan/hubungan alumni f4-09</p> <p><input type="checkbox"/> [1] Membangun jejaring (<i>network</i>) sejak masih kuliah f4-10</p> <p><input type="checkbox"/> [1] Melalui relasi (misalnya dosen, orang tua, saudara, teman, dll.) f4-11</p> <p><input type="checkbox"/> [1] Membangun bisnis sendiri f4-12</p> <p><input type="checkbox"/> [1] Melalui penempatan kerja atau magang f4-13</p> <p><input type="checkbox"/> [1] Bekerja di tempat yang sama dengan tempat kerja semasa kuliah f4-14</p> <p><input type="checkbox"/> [1] Lainnya: f4-15</p> <p><input type="text" value="0"/> f4-16</p>
<p>f6 - Berapa perusahaan/instansi/institusi yang sudah anda lamar (lewat surat atau e-mail) sebelum anda memperoleh pekerjaan pertama ?</p>	<p><input type="text" value="0"/> perusahaan/instansi/institusi</p>
<p>f7 - Berapa banyak perusahaan/instansi/institusi yang merespons lamaran anda?</p>	<p><input type="text" value="0"/> perusahaan/instansi/institusi</p>
<p>f7a - Berapa banyak perusahaan/instansi/institusi yang mengundang anda untuk wawancara?</p>	<p><input type="text" value="0"/> perusahaan/instansi/institusi</p>
<p>f10 - Apakah anda aktif mencari pekerjaan dalam 4 minggu terakhir? Pilihlah Satu Jawaban. KEMUDIAN LANJUT KE f17</p>	<p><input type="radio"/> [1] Tidak f10-01</p> <p><input type="radio"/> [2] Tidak, tapi saya sedang menunggu hasil lamaran kerja</p> <p><input type="radio"/> [3] Ya, saya akan mulai bekerja dalam 2 minggu ke depan</p> <p><input type="radio"/> [4] Ya, tapi saya belum pasti akan bekerja dalam 2 minggu ke depan</p> <p><input type="radio"/> [5] Lainnya</p> <p><input type="text" value="0"/> f10-02</p>

f16 - Jika menurut anda pekerjaan anda saat ini tidak sesuai dengan pendidikan anda, mengapa anda mengambilnya? Jawaban bisa lebih dari satu

- [1] Pertanyaan tidak sesuai; pekerjaan saya sekarang sudah sesuai dengan pendidikan saya. **f16-01**
- [2] Saya belum mendapatkan pekerjaan yang lebih sesuai. **f16-02**
- [3] Di pekerjaan ini saya memperoleh prospek karir yang baik. **f16-03**
- [4] Saya lebih suka bekerja di area pekerjaan yang tidak ada hubungannya dengan pendidikan saya. **f16-04**
- [5] Saya dipromosikan ke posisi yang kurang berhubungan dengan pendidikan saya dibanding posisi sebelumnya. **f16-05**
- [6] Saya dapat memperoleh pendapatan yang lebih tinggi di pekerjaan ini. **f16-06**
- [7] Pekerjaan saya saat ini lebih aman/terjamin/secure **f16-07**
- [8] Pekerjaan saya saat ini lebih menarik **f16-08**
- [9] Pekerjaan saya saat ini lebih memungkinkan saya mengambil pekerjaan tambahan/jadwal yang fleksibel, dll. **f16-09**
- [10] Pekerjaan saya saat ini lokasinya lebih dekat dari rumah saya. **f16-10**
- [11] Pekerjaan saya saat ini dapat lebih menjamin kebutuhan keluarga saya. **f16-11**
- [12] Pada awal meniti karir ini, saya harus menerima pekerjaan yang tidak berhubungan dengan pendidikan saya. **f16-12**
- [13] Lainnya: **f16-13**

f16-14

Simpan

Data Collective Tracer Study Sarjana Fakultas Hukum Tahun 2021

Mahasiswa Yang Berkontribusi

No	Npm	Nama	HP	Email
1	17840013 1	ELFRIDA MAYANG SARI HTP	082370851128	178400131@students.uma.ac.id
2	17840005 6	FANILIA LASE	081264350442	fanialase02@gmail.com
3	17840015 5	SAKTI DAMENDA TARIGAN	082274432673	saktidamendat@gmail.com
4	17840012 1	RISKY PUTRA MANIK	082362225257	riskyputramanik603@gmail.com
5	17840016 0	BAYU ARMADHA	089560115729 2	bayuarmadha4@gmail.com
6	17840015 6	ANISA CITRA DEWI	082360623972	178400156@students.uma.ac.id
7	17840002 1	ANDRE FAUZAN NASUTION	082166036456	178400021@students.uma.ac.id
8	17840027 3	SATRIA SEMBIRING	085360642966	178400273@students.uma.ac.id
9	17840006 5	NOVA ANGGRAINI	081361651292	178400065@students.uma.ac.id
10	17840001 5	FAKHRUL MAULIDIN	088262914841	fakhrulmaulidin13@gmail.com
11	17840016 8	PURNAMA LUBIS	081372797702	178400168@students.uma.ac.id
12	18840031 6	HENDRI MARISI TUA	8.53E+10	henrimarisi88@gmail.com
13	17840011 0	DEA NATALI SINURAYA	081267212675	178400110@students.uma.ac.id
14	17840000 8	TASYA NURUL HUDA	081211617367	tasyanrlhd99@gmail.com
15	17840001 1	RAHMAT ILHAM	08994965113	178400011@students.uma.ac.id
16	17840018 4	ANGGY AYU SAPUTRI	081355724080	178400184@students.uma.ac.id
17	15840011 6	JOSUA ARJUNA HUTAGALUNG	081264642226	arjunahutagalung2226@yahoo.com
18	16840011 8	HANS YAKOB JUNIOR SILAEN	8.24E+10	168400118@students.uma.ac.id
19	16840002 4	MUHAMMAD FAUZAN RAMADHAN	083198424171	168400024@students.uma.ac.id
20	17840004 7	ATIKA MAWADDAH AZHAR	085275881421	178400047@students.uma.ac.id
21	17840004 0	ROTUA HARIANJA	081265201454	178400040@students.uma.ac.id
22	17840002 5	RATNA DWITA SIANIPAR	081360118831	178400025@students.uma.ac.id
23	17840018 2	ABD. KADIR ZAILANI	082274249854	178400182@students.uma.ac.id
24	16840004 3	ALFIANSYAH ILYAS HARAHAP	8.14E+10	168400043@students.uma.ac.id
25	16840003 0	DANIEL INDURIUS TAMBUNAN	085360204369	168400030@students.uma.ac.id
26	16840016 5	ARDIAN ARISTA	081269108606	168400165@students.uma.ac.id
27	17840031 7	IMAM AGUNG DIRGANTARA	081385752990	178400317@students.uma.ac.id

28	16840003 3	TITA ANGGIA PUTRA CHAN	081260435006	168400033@students.uma.ac.id
29	16840012 9	DEA ANNISA KURNIAWAN	081269208597	168400129@students.uma.ac.id
30	17840003 2	KUDUS PUTRA ABADI NDRURU	082367154697	178400032@students.uma.ac.id
31	17840014 2	AGUS MULIONO	085361677880	178400142@students.uma.ac.id
32	16840023 8	HALIMATUSSYA'DIAH	081360410894	Diahasibuan18@gmail.com
33	17840010 4	NOVITA MEGA AULIA SIRAIT	081264613400	178400104@students.uma.ac.id
34	17840023 3	WIDYA WATI ANGGRESIA MANIHURUK	081375170555	178400233@students.uma.ac.id
35	17840012 7	KRISTINA BR SEBAYANG	081269306689	kristinasebayang9@gmail.com
36	17840008 5	DERMAWAN HAKIM	082291622633	178400085@students.uma.ac.id
37	16840023 3	PUPUT JUTAWAN	085270718742	168400233@students.uma.ac.id
38	17840026 0	REYNALDI GABE PARSAORAN HUTAJULU	081362735156	gabereynaldi@gmail.com
39	16840009 8	MIKAEL DICKI DOLOKSARIBU	082168579009	168400098@students.uma.ac.id
40	15840019 2	IVAN NAGARI GINTING	085275317977	ivannagari22@gmail.com
41	14840009 7	SANDY PRESLEY TAMBUNAN	082165037890	148400097@students.uma.ac.id
42	19840012 1	ICE TRISNAWATI BR GINTING	0	198400121@students.uma.ac.id
43	17840027 8	RIFKI ADHA	085361198127	178400278@students.uma.ac.id
44	19840028 0	M IRZA	0	198400280@students.uma.ac.id
45	16840012 5	SYANJAITA BREMA	081361481823	168400125@students.uma.ac.id
46	17840015 1	SARTIKA ZAINURI	082276797854	178400151@students.uma.ac.id
47	16840020 9	WENNI DENINTA PERANGIN ANGIN	082294323300	168400209@students.uma.ac.id
48	17840018 1	JENDRO BINTANG SARAGIH	082277980939	178400181@students.uma.ac.id
49	17840019 2	TUTY HARTATI SARAGIH	081211610476	artasaragih22@gmail.com
50	17840024 8	INDAH RATNA SARI	082276724423	178400248@students.uma.ac.id
51	17840006 7	FITRI KHADIJAH	8.23E+10	178400067@students.uma.ac.id
52	17840023 0	MEGA KARTIKA ZEBUA	082273706404	178400230@students.uma.ac.id
53	17840011 6	SYAHLIZA VIRANTI	082274036457	178400116@students.uma.ac.id
54	17840000 6	ARFITA DEWI	082168133247	178400006@students.uma.ac.id
55	16840006 6	MARKUS REZEKI SIAMBATON	082273813445	168400066@students.uma.ac.id
56	16840021 9	YOBEL MICHAEL HUTAGALUNG	085262817436	168400219@students.uma.ac.id
57	17840004 8	CORNELIUS ARDIAN SIMANJUNTAK	082168283770	corneliusardian62@gmail.com
58	17840005 8	JOHANES MICHAEL FAREL HALAWA	082165957041	farelhalawa12@gmail.com

59	178400189	NICO DEMUS PELAWI	082168503454	178400189@students.uma.ac.id
60	168400162	HIZKIA BANGUN	085277726556	168400162@students.uma.ac.id
61	178400172	RUSNIATI SIAGIAN	082261569719	178400172@students.uma.ac.id
62	178400136	THOMAS GINTING	082267217237	178400136@students.uma.ac.id
63	168400168	SAHAT MARULI TUA NAIBAHO	085362492145	sahatmarullituaibaho25@gmail.com
64	168400154	IRWAN RISWANTO BANJARNAHOR	8.14E+10	irwanriswantobanjarnahor@gmail.com
65	178400301	NOSISOKHI NDRURU	085218686123	178400301@students.uma.ac.id
66	188400298	SYAFIRA NOVIA	082165200222	188400298@students.uma.ac.id
67	178400171	JOSHUA ANDHIKA IVANNOV PANJAIT	082299705509	178400171@students.uma.ac.id
68	178400170	SARA NOVIANA SINAGA	082274243298	178400170@students.uma.ac.id
69	178400147	MIRANDA	082160083027	178400147@students.uma.ac.id

Status Mahasiswa Saat Ini

Status	Jumlah
Bekerja	27
Belum Memungkinkan Bekerja	2
Wiraswasta	8
Melanjutkan Pendidikan	1
Tidak Bekerja Tapi Sedang Mencari Kerja	31

Mendapatkan Pekerjaan Kurang dari 6 Bulan Setelah Lulus

<=6 Bulan	>=6 bulan	Tidak Mengisi
25	28	16

Pengelompokan Pendapatan

Pendapatan	Jumlah
0-2500000	57
2.500.000 - 4.000.000	8
>=4.000.000	4

Jenis Institusi Tempat Bekerja Alumni

Nama Instansi	Jumlah (Orang)
Instansi Pemerintah	10
Organisasi non-profit/lembaga swadaya masyarakat	1
Perusahaan Swasta	15
Wiraswasta/perusahaan sendiri	11
Lainnya	28
BUMN/BUMD	3
Institusi/Organisasi Multilateral	1

Daftar Nama perusahaan Tempat Alumni

No	Nama Mahasiswa	Nama Perusahaan Bekerja
1	ELFRIDA MAYANG SARI HTP	RSUP H. ADAM MALIK MEDAN
2	FANILIA LASE	Kantor kejaksaan
3	SAKTI DAMENDA TARIGAN	PT.RAMAYANA LESTARI SENTOSA
4	RISKY PUTRA MANIK	PT carefast
5	BAYU ARMADHA	Grab
6	ANISA CITRA DEWI	Anisa olshop (usaha sendiri)
7	ANDRE FAUZAN NASUTION	LAZNAS IZI
8	SATRIA SEMBIRING	
9	NOVA ANGGRAINI	PT HALEYORA POWERINDO
10	FAKHRUL MAULIDIN	PT. Tanimas
11	PURNAMA LUBIS	belum bekerja
12	HENDRI MARISI TUA	Poltekbang Medan
13	DEA NATALI SINURAYA	FBHI
14	TASYA NURUL HUDA	Law office ely & partners
15	RAHMAT ILHAM	PT. Indokarya Internusa
16	ANGGY AYU SAPUTRI	Desa Rukun Jaya
17	JOSUA ARJUNA HUTAGALUNG	Belum Bekerja
18	HANS YAKOB JUNIOR SILAEN	belum bekerja
19	MUHAMMAD FAUZAN RAMADHAN	PT Rifan financindo berjangka
20	ATIKA MAWADDAH AZHAR	belum bekerja
21	ROTUA HARIANJA	belum bekerja
22	RATNA DWITA SIANIPAR	kantor dprd labura
23	ABD. KADIR ZAILANI	LBH MEDAN
24	ALFIANSYAH ILYAS HARAHAHAP	Badan Pengelola Pajak Dan Retribusi Daerah Kota Medan
25	DANIEL INDURIUS TAMBUNAN	-
26	ARDIAN ARISTA	belum mendapatkan pekerjaan
27	IMAM AGUNG DIRGANTARA	LBH MEDAN
28	TITA ANGGIA PUTRA CHAN	-
29	DEA ANNISA KURNIAWAN	belum bekerja
30	KUDUS PUTRA ABADI NDRURU	belum bekerja
31	AGUS MULIONO	0
32	HALIMATUSSYA'DIAH	PT. Radika mersenindo pratama
33	NOVITA MEGA AULIA SIRAIT	belum mendapatkan kerja
34	WIDYA WATI ANGGRESIA MANIHURUK	belum bekerja
35	KRISTINA BR SEBAYANG	0
36	DERMAWAN HAKIM	belum bekerja
37	PUPUT JUTAWAN	Kantor Notaris Julianita P.SH
38	REYNALDI GABE PARSAORAN HUTAJULU	0
39	MIKAEL DICKI DOLOKSARIBU	Belum bekerja
40	IVAN NAGARI GINTING	Ginting sini suka
41	SANDY PRESLEY TAMBUNAN	Lembaga Pemasarakatan Kelas II A Binjai
42	ICE TRISNAWATI BR GINTING	PT.Angkasa pura 2
43	RIFKI ADHA	CV RAIS APPAREL
44	M IRZA	KOST KOSTAN
45	SYANJAITA BREMA	SM JAYA MOTOR

46	SARTIKA ZAINURI	Yayasan Pendidikan Panca Jaya Galang	
47	WENNI DENINTA PERANGIN ANGIN		0
48	JENDRO BINTANG SARAGIH	KANTOR HUKUM PERJUNAGAN	
49	TUTY HARTATI SARAGIH	UD. Roma Travel	
50	INDAH RATNA SARI		0
51	FITRI KHADIJAH	NOTARIS PPAT HERNIADTI S.H , MKN.	
52	MEGA KARTIKA ZEBUA		0
53	SYAHLIZA VIRANTI	CV Pillar Mandiri	
54	ARFITA DEWI		0
55	MARKUS REZEKI SIAMBATON		0
56	YOBEL MICHAEL HUTAGALUNG		0
57	CORNELIUS ARDIAN SIMANJUNTAK		0
58	JOHANES MICHAEL FAREL HALAWA	PT. Jefrindo Consultant	
59	NICO DEMUS PELAWI		0
60	HIZKIA BANGUN		0
61	RUSNIATI SIAGIAN		0
62	THOMAS GINTING	cv riana medan	
63	SAHAT MARULI TUA NAIBAHO	Belum bekerja	
64	IRWAN RISWANTO BANJARNAHOR	-	
65	NOSISOKHI NDRURU	Kantor Hukum Terongo Taponao	
66	SYAFIRA NOVIA	Telkom Akses	
67	JOSHUA ANDHIKA IVANNOV PANJAIT		0
68	SARA NOVIANA SINAGA	CV KAS KARUNIA	
69	MIRANDA		0

Jika Berwirausaha, Posisi Alumni Sebagai Apa

Jabatan	Jumlah(Orang)
Founder	4
Co Founder	0
Staff	16
Freelancer	6

Tingkat Perusahaan Tempat Alumni Bekerja

Tingkat Perusahaan (Skala)	Jumlah(Orang)
Lokal	17
Nasional	12
Internasional	3

Biaya Alumni Lanjut Studi

Tingkat Perusahaan (Skala)	Jumlah(Orang)
Biaya Sendiri	8
Beasiswa	3

Biaya Kuliah saat Sarjana

Sumber Dana	Jumlah (Orang)
Biaya Sendiri	63

Beasiswa Adik	0
Beasiswa Bidik Misi	0
Beasiswa PPA	0
Beasiswa AFIRMASI	0
Beasiswa perusahaan/swasta	1
lainnya	5

Keeratan bidang studi dengan pekerjaan

Tingkat Keeratan	Jumlah (Orang)
Sangat Erat	10
Erat	40
Cukup	0
Kurang Erat	6
Tidak Sama Sekali	3

Tingkat Pendidikan dibutuhkan saat bekerja

Tingkat Pendidikan	Jumlah (Orang)
Setingkat Lebih Tinggi	6
Tingkat yang sama	44
Setingkat Lebih Rendah	1
Tidak Perlu Pendidikan Tinggi	2

Tingkat Penguasaan Alumni Pada Saat Lulus

Skala Penguasaan Kompetensi (A)	Skala				
	Sangat Rendah				Sangat Tinggi
	1	2	3	4	5
Etika f1761	0	2	11	14	42
Keahlian Berdasarkan Bidang Ilmu f1763	1	1	13	29	25
Bahasa Inggris f1765	0	3	23	31	12
Penggunaan Teknologi Informasi f1767	1	3	13	27	25
Komunikasi f1769	1	1	10	18	39
Kerjasama Tim f1771	1	1	9	17	41
Pengembangan Diri f1773	1	1	11	15	41

Tingkat Penguasaan Yang Dibutuhka Pada Dunia Kerja

Skala Penguasaan Kompetensi (A)	Skala				
	Sangat Rendah				Sangat Tinggi
	1	2	3	4	5
Etika f1762	0	1	19	24	25
Keahlian Berdasarkan Bidang Ilmu f1764	2	2	21	29	15
Bahasa Inggris f1766	2	2	40	17	8
Penggunaan Teknologi Informasi f1768	1	1	29	23	15
Komunikasi f1770	1	1	21	24	22
Kerjasama Tim f1772	1	1	22	21	24

Pengembangan Diri f1774	1	1	22	21	24
--------------------------------	---	---	----	----	----

Respon Alumni Saat Bidang Pembelajaran

Bidang	Penekanan Bidang Dengan Dunia Kerja				
	Sangat Besar	Besar	Cukup Besar	Kurang	Tidak Sama Sekali
Perkuliahan f21	25	27	17	0	0
Demonstrasi f22	19	23	18	4	5
Partisipasi dalam proyek riset f23	24	24	21	0	0
Magang f24	25	20	17	6	1
Praktikum f25	27	22	19	1	0
Kerja Lapangan f26	26	24	17	2	0
Diskusi f27	25	27	17	0	0

Alumni Mulai Mencari Kerja

Kira Kira 6 bulan sebelum lulus	Kira Kira 6 bulan setelah lulus	Tidak mencari kerja
25	28	16

Bagaimana Alumni Mencari Kerja

Cara Alumni Mencari Pekerjaan	Jumlah %
Melalui iklan di koran/majalah, brosur f4-01	29
Melamar ke perusahaan tanpa mengetahui lowongan yang ada f4-02	0
[1] Pergi ke bursa/pameran kerja f4-03	13
[1] Mencari lewat internet/iklan online/milis f4-04	46
[1] Dihubungi oleh perusahaan f4-05	5
[1] Menghubungi Kemenakertrans f4-06	1
[1] Menghubungi agen tenaga kerja komersial/swasta f4-07	2
[1] Memeroleh informasi dari pusat/kantor pengembangan karir fakultas/universitas f4-08	2
[1] Menghubungi kantor kemahasiswaan/hubungan alumni f4-09	4
[1] Membangun jejaring (<i>network</i>) sejak masih kuliah f4-10	9
[1] Melalui relasi (misalnya dosen, orang tua, saudara, teman, dll.) f4-11	14
[1] Membangun bisnis sendiri f4-12	6
[1] Melalui penempatan kerja atau magang f4-13	3
[1] Bekerja di tempat yang sama dengan tempat kerja semasa kuliah f4-14	3
[1] Lainnya: f4-15	4

Persentase Melamar dan Respond Perusahaan

	Melamar	Perusahan Merespon	Memanggil Wawancara
<=10 Perusahaan	83.1%	97%	97%
> 10 Perusahaan	16.9%	3%	3%

Apakah Alumni Aktif Mencari Kerja dalam 4 Minggu Terakhir

Respon	Jumlah %
Tidak	41%
Tidak, tapi saya sedang menunggu hasil lamaran kerja	28%
Ya, saya akan mulai bekerja dalam 2 minggu ke depan	7%
Ya, tapi saya belum pasti akan bekerja dalam 2 minggu ke depan	19%
Lainnya	6%

Kesusaian Pekerjaan Dengan Pendidikan

Pertanyaan tidak sesuai; pekerjaan saya sekarang sudah sesuai dengan pendidikan saya.	16	18%
Pertanyaan tidak sesuai; pekerjaan saya sekarang sudah sesuai dengan pendidikan saya.	17	20%
Di pekerjaan ini saya memperoleh prospek karir yang baik	3	3%
Saya lebih suka bekerja di area pekerjaan yang tidak ada hubungannya dengan pendidikan saya	3	3%
Saya dipromosikan ke posisi yang kurang berhubungan dengan pendidikan saya dibanding posisi sebelumnya	3	3%
Saya dapat memperoleh pendapatan yang lebih tinggi di pekerjaan ini	2	2%
Pekerjaan saya saat ini lebih aman/terjamin/secure	4	5%
Pekerjaan saya saat ini lebih menarik	5	6%
Pekerjaan saya saat ini lebih memungkinkan saya mengambil pekerjaan tambahan/jadwal yang fleksibel, dll.	4	5%
Pekerjaan saya saat ini lokasinya lebih dekat dari rumah saya	2	2%
Pekerjaan saya saat ini dapat lebih menjamin kebutuhan keluarga saya.	2	2%
Pada awal meniti karir ini, saya harus menerima pekerjaan yang tidak berhubungan dengan pendidikan saya.	4	5%
Lainnya:	22	25%
0	16	18%

PENUTUP

Demikian laporan tracer study pada wisudawan periode II Tahun 2022 ini kami susun untuk dapat dipertanggung jawabkan dan dipergunakan sebagaimana mestinya.

Medan, 1 Agustus 2022

Tim Peneliti Task Force
Tracer Study,

Wakil Dekan Bidang Inovasi,
Kemahasiswaan dan Alumni

Beby Suryani Fithri, SH, MH

Nanang Tomi Sitorus, SH, MH

Dekan Fakultas Hukum

Dr. M. Citra Ramadhan, SH., MH